3.0 Iad Siúd a raibh tionchar acu ar an Éirí Amach: Réamhrá

3.2 Poblachtánaigh agus iad siúd a chuaigh i muinín na láimhe láidre

3.2.3 Maud Gonne MacBride agus Inghinidhe na hÉireann

Bhí páirt ag Maud Gonne san Éirí Amach trí fheasacht pholaitiúil a chothú i measc ban agus trí Inghinidhe na hÉireann a bhunú, ar ghlac roinnt dá mbaill páirt san Éirí Amach. Rugadh Maud Gonne (1866 – 1953) in Aldershot i ndeisceart Shasana áit a raibh a hathair ina oifigeach airm. Fuair a máthair bás agus Maud Gonne fós ina leanbh. Máistreásaí don chuid ba mhó a thug oideachas di, cuid de sin sa Fhrainc. Bhí cónaí uirthi i mBaile Átha Cliath ar feadh tréimhse nuair a cuireadh a hathair ar post i gcampa an Churraigh. Ar a bhás siúd nuair a bhí sí sna fichidí luatha, bhí sí neamhspleách ó thaobh airgid de. Taca an ama sin tháinig sí faoi anáil an tSeanfhinín Seán Ó Laoghaire, a thug isteach í sa ghluaiseacht réabhlóideach náisiúnaíoch. Deirtear gurbh é freisin a chuir in aithne don fhile W.B. Yeats í, a d'fhan sé faoi gheasa aici don chuid ba mhó dá shaoil, nó dá shaol ar fad b'fhéidir, agus a bhí faoi anáil a tuairimí náisiúnaíocha freisin. Chaith sí roinnt blianta sa Fhrainc mar a raibh baint aici leis an bpoblachtachas tráth a raibh sí mór le Lucien Millevoye, ar dhuine de lucht tacaíochta Boulanger é, agus ar saolaíodh beirt leanaí leis di go luath sna 1890í.

In Éirinn arís di, ba dhuine de na ghníomhaígh ba mhó í i mbéal an phobail í agus í gníomhach ar son an náisiúnachais, an tsóisialachais agus an fheimineachais. Ghlac sí páirt mhór i gcur i gcoinne díshealbhaithe agus i bhfaoiseamh gorta a sholáthar i gcontae Dhún na nGall agus Mhaigh Eo sna 1890í. Ghlac sí páirt freisin sna hagóidí a bhain le comóradh Iubhaile

3.2.3 Maud Gonne MacBride agus Inghinidhe na hÉireann

na Banríona Victeoiria i 1897 agus cuairt an Rí Éadbhaird VII i 1903. Gníomhaíocht ad hoc agus neamhdhírithe áfach a bhí i gcuid mhaith dá raibh ar siúl aici: bhí an chuma ar an scéal gur spreag naimhdeas dá tír dhúchais féin í agus nach raibh aon straitéis dhearfach aici chun cúis na hÉireann a chur chun cinn.

Ba é an tionchar ba mhó a d'imir Maud Gonne ar chúrsaí na linne gur bhunaigh sí Inghinidhe na hÉireann in Aibreán 1900. Eagraíocht do mhná amháin ab ea í a raibh Naomh Bríd mar éarlamh uirthi. Clár polaitiúil, sóisialta agus feimineach a bhí acu: bhí siad i gcoinne Pháirtí Pairliminteach na hÉireann agus an Rialtais Dúchais agus i bhfabhar an neamhspleáchais iomláin, ach thug tacaíocht don ghluaiseacht ar son Éireann Gaelaí, coincheap an fhéintuilleamaí a mhol Sinn Féin, béiltí saor in aisce sna scoileanna agus cearta vótála do mhná. D'eagraigh siad cláir ghníomhaíochtaí cultúir a bhí iomlán Gaelach agus chuir an fhéiniúlacht náisiúnta chun cinn. Ó 1908 i leith d'fhoilsigh siad Bean na hÉireann, iris náisiúnaíoch do mhná. I 1904 tugadh Inghinidhe na hÉireann isteach i gCumann na mBan, brainse na mban d'Óglaigh na hÉireann, cé gur roghnaigh roinnt díobh, ar bhaill ceardchumann iad, dul isteach in Arm Cathartha na hÉireann. Lena linn, chabhraigh Inghinidhe na hÉireann le suim sa pholaitíocht a spreagadh i measc glúin ban in Éirinn, ar ghlac an-chuid díobh páirt in Éirí Amach 1916.

I 1901, thug Maud Gonne faoi chamchuairt léachta ar na Stáit Aontaithe leis an Maor John MacBride, a d'eagraigh Briogáid na hÉireann agus a throid ar thaobh na mBórach san Afraic Theas. Phós siad i 1903. Ba Chaitliceach Rómhánach é MacBride agus thiontaigh Gonne chuig a chreideamh sular phós siad. Nuair a theip ar an bpósadh, lonnaigh sí i bPáras áit ar lean sí ag scríobh alt in Bean na hÉireann agus chuir sí an bhileog nuachta L'Irlande Libre in eagar, agus sa dá fhoilseachán mhol sí lámh láidir a úsáid chun neamhspleáchas náisiúnta a bhaint amach. Ní raibh aon pháirt dhíreach aici in Éirí Amach 1916. Níor lonnaigh sí in Éirinn arís go dtí 1917, agus faoin am sin bhí John MacBride curtha chun báis mar gheall ar a rannpháirtíocht san Éirí Amach.

3.2.3 Maud Gonne MacBride agus Inghinidhe na hÉireann

Maud Gonne; a life-size photograph by Alfred Werner, 1893.

3.2.3 Maud Gonne MacBride agus Inghinidhe na hÉireann

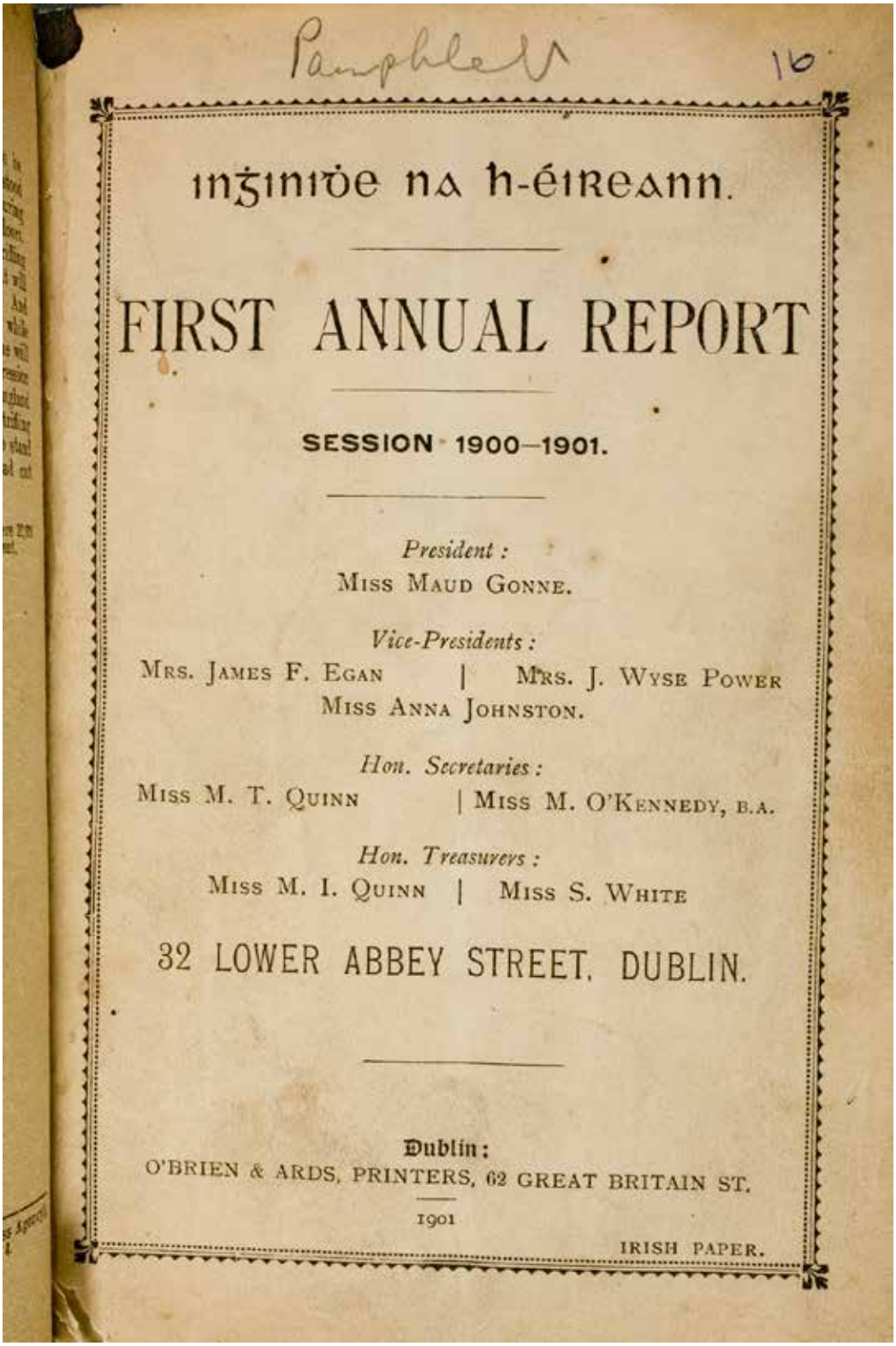

Pamphlets 16

Inghinidhe na h-Éireann.

FIRST ANNUAL REPORT

SESSION 1900–1901.

President :
Miss Maud Gonne.

Vice-Presidents :
Mrs. James F. Egan | Mrs. J. Wyse Power
Miss Anna Johnston.

Hon. Secretaries :
Miss M. T. Quinn | Miss M. O'Kennedy, B.A.

Hon. Treasurers :
Miss M. I. Quinn | Miss S. White

32 LOWER ABBEY STREET, DUBLIN.

Dublin:
O'BRIEN & ARDS, PRINTERS, 62 GREAT BRITAIN ST.
1901

IRISH PAPER.

Pages from the first annual report of Inghinidhe na hÉireann.

3.2.3 Maud Gonne MacBride agus Inghinidhe na hÉireann

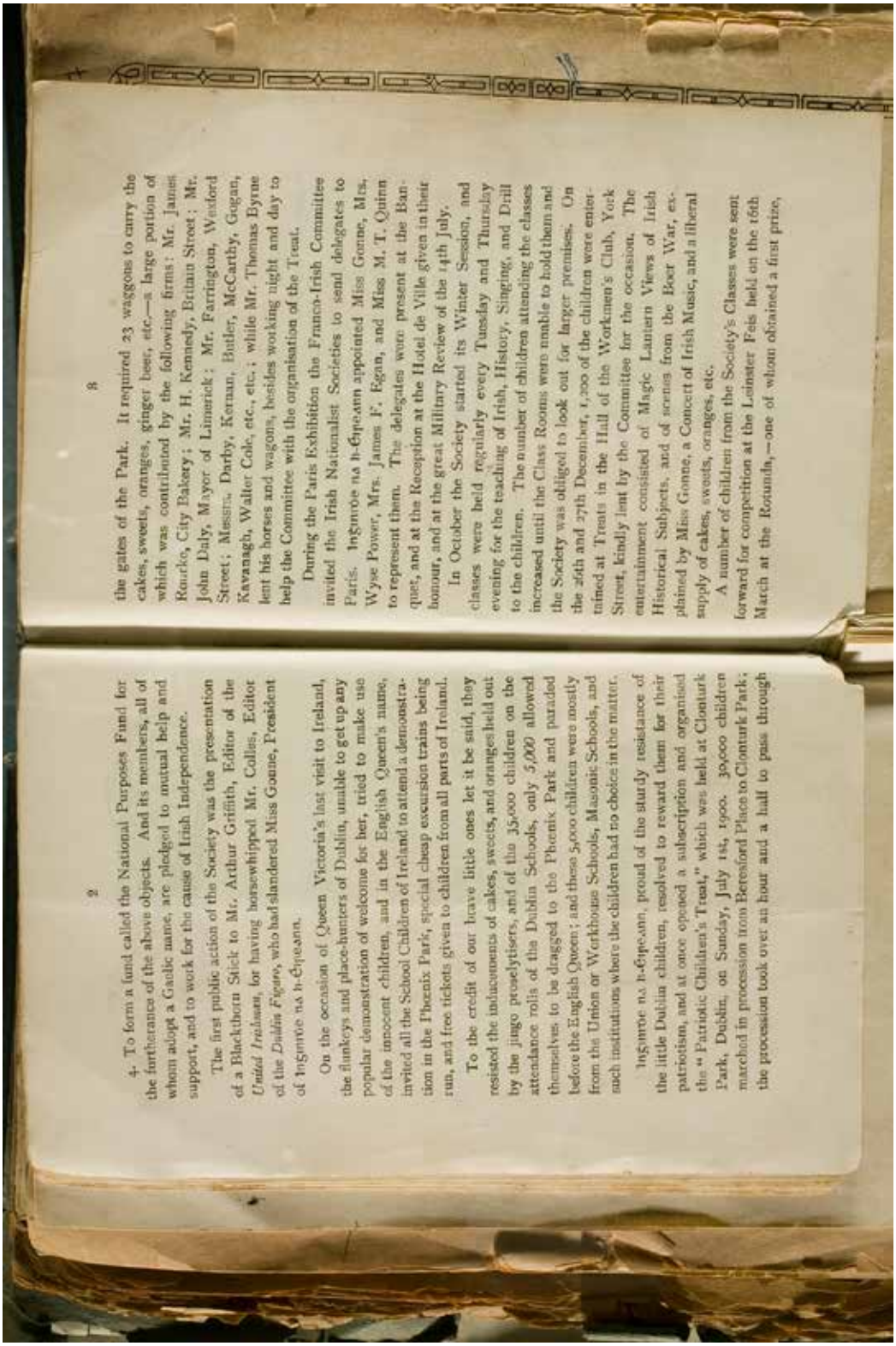

2

4. To form a fund called the National Purposes Fund for the furtherance of the above objects. And its members, all of whom adopt a Gaelic name, are pledged to mutual help and support, and to work for the cause of Irish Independence.

The first public action of the Society was the presentation of a Blackthorn Stick to Mr. Arthur Griffith, Editor of the *United Irishman*, for having horsewhipped Mr. Collins, Editor of the *Dublin Figaro*, who had slandered Miss Gonne, President of Inghinidhe na h-Éireann.

On the occasion of Queen Victoria's last visit to Ireland, the flunkeys and place-hunters of Dublin, unable to get up any popular demonstration of welcome for her, tried to make use of the innocent children, and in the English Queen's name, invited all the School Children of Ireland to attend a demonstration in the Phœnix Park, special cheap excursion trains being run, and free tickets given to children from all parts of Ireland.

To the credit of our brave little ones let it be said, they resisted the inducements of cakes, sweets, and oranges held out by the jingo proselytisers, and of the 35,000 children on the attendance rolls of the Dublin Schools, only *5,000* allowed themselves to be dragged to the Phœnix Park and paraded before the English Queen; and these 5,000 children were mostly from the Union or Workhouse Schools, Masonic Schools, and such institutions where the children had no choice in the matter.

Inghinidhe na h-Éireann, proud of the sturdy resistance of the little Dublin children, resolved to reward them for their patriotism, and at once opened a subscription and organised the "Patriotic Children's Treat," which was held at Clontarf Park, Dublin, on Sunday, July 1st, 1900. 30,000 children marched in procession from Beresford Place to Clontarf Park; the procession took over an hour and a half to pass through

8

the gates of the Park. It required 23 waggons to carry the cakes, sweets, oranges, ginger beer, etc.—a large portion of which was contributed by the following firms: Mr. James Rourke, City Bakery; Mr. H. Kennedy, Britain Street; Mr. John Daly, Mayor of Limerick; Mr. Farrington, Wexford Street; Messrs. Darby, Kernan, Butler, McCarthy, Gegan, Kavanagh, Walter Cole, etc., etc.; while Mr. Thomas Byrne lent his horses and wagons, besides working night and day to help the Committee with the organisation of the Treat.

During the Paris Exhibition the Franco-Irish Committee invited the Irish Nationalist Societies to send delegates to Paris. Inghinidhe na h-Éireann appointed Miss Gonne, Mrs. Wyse Power, Mrs. James F. Egan, and Miss M. T. Quinn to represent them. The delegates were present at the Banquet, and at the Reception at the Hotel de Ville given in their honour, and at the great Military Review of the 14th July.

In October the Society started its Winter Session, and classes were held regularly every Tuesday and Thursday evening for the teaching of Irish, History, Singing, and Drill to the children. The number of children attending the classes increased until the Class Rooms were unable to hold them and the Society was obliged to look out for larger premises. On the 26th and 27th December, 1,200 of the children were entertained at Treats in the Hall of the Workmen's Club, York Street, kindly lent by the Committee for the occasion. The entertainment consisted of Magic Lantern Views of Irish Historical Subjects, and of scenes from the Boer War, explained by Miss Gonne, a Concert of Irish Music, and a liberal supply of cakes, sweets, oranges, etc.

A number of children from the Society's Classes were sent forward for competition at the Leinster Feis held on the 16th March at the Rotunda,—one of whom obtained a first prize,

Pages from the first annual report of Inghinidhe na hÉireann

3.2.3 Maud Gonne MacBride agus Inghinidhe na hÉireann

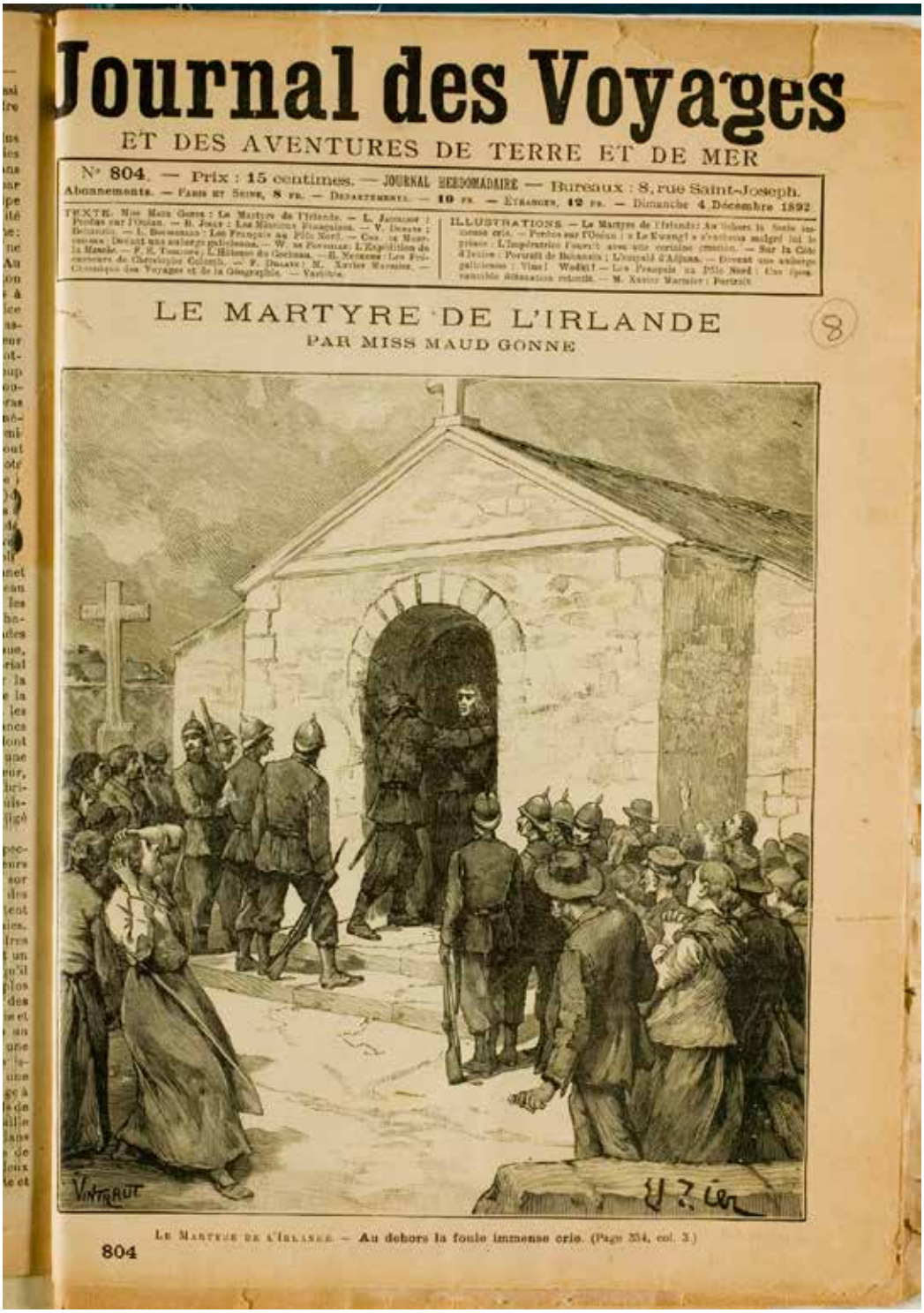

Journal des Voyages

ET DES AVENTURES DE TERRE ET DE MER

N° 804. — Prix : 15 centimes. — JOURNAL HEBDOMADAIRE — Bureaux : 8, rue Saint-Joseph.
Abonnements. — Paris et Seine, 8 fr. — Départements. — 10 fr. — Étranger, 12 fr. — Dimanche 4 Décembre 1892

LE MARTYRE DE L'IRLANDE

PAR MISS MAUD GONNE

Le Martyre de l'Irlande. — Au dehors la foule immense crie. (Page 354, col. 3.)

804

In 1892 Maud Gonne contributed a series of articles to the French periodical Journal de Voyage under the title 'Le Martyre de l'Irlande'. That featured here recalls an incident in 1888 in which Father McFadden of Derrybeg, Co. Donegal, a noted defender of the rights of tenant farmers, became involved in a fracas in which a police inspector was accidentally killed.

3.2.3 Maud Gonne MacBride agus Inghinidhe na hÉireann

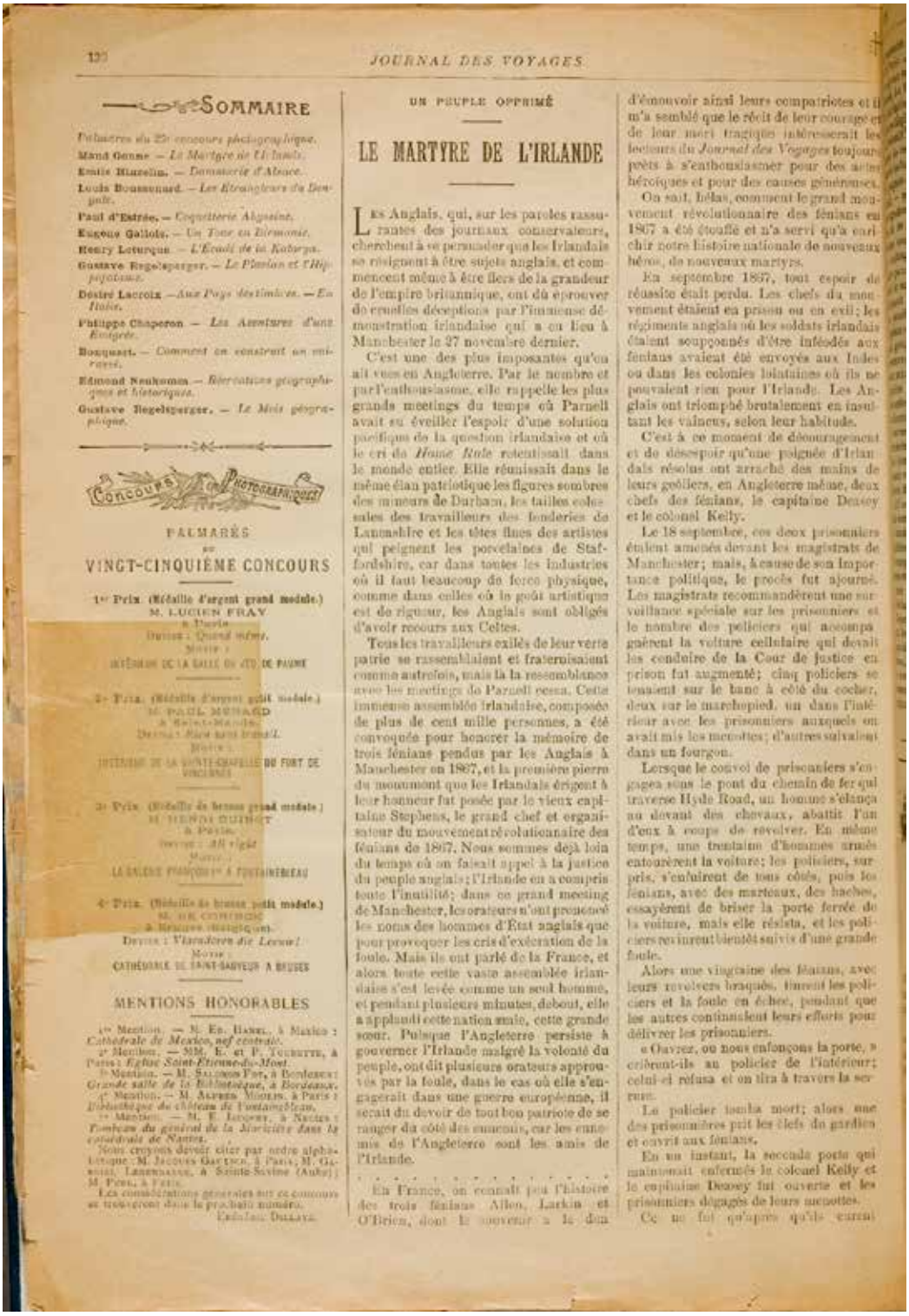

JOURNAL DES VOYAGES

SOMMAIRE

Palmarès du 25e concours photographique.
Maud Gonne — Le Martyre de l'Irlande.
Emile Blazelin. — Dentelle d'Alsace.
Louis Boussenard. — Les Etrangleurs du Bengale.
Paul d'Estrée. — Coquetterie Algérienne.
Eugène Gallois. — Un Tour en Birmanie.
Henry Loturque. — L'Ecoulé de la Katanga.
Gustave Regelsperger. — Le Plankton et l'Hippopotame.
Désiré Lacroix — Aux Pays des lumières. — En Italie.
Philippe Chaperon — Les Aventures d'une Emigrée.
Bouquet. — Comment on construit un navire.
Edmond Neukomm — Récréations géographiques et historiques.
Gustave Regelsperger. — Le Mois géographique.

CONCOURS PHOTOGRAPHIQUE

PALMARÈS
DU
VINGT-CINQUIÈME CONCOURS

1er Prix (Médaille d'argent grand module.)
M. LUCIEN FRAY
à Paris
Devise : Quand même.
Motif :
INTÉRIEUR DE LA SALLE DU JEU DE PAUME

2e Prix. (Médaille d'argent petit module.)
M. PAUL MENARD
à Saint-Maudé.
Devise : Rien sans travail.
Motif :
INTÉRIEUR DE LA SAINTE-CHAPELLE DU FORT DE VINCENNES

3e Prix. (Médaille de bronze grand module.)
M. HENRI GUINOT
à Paris.
Devise : Mi vigié
Motif :
LA SALLE FRANÇOIS Ier À FONTAINEBLEAU

4e Prix. (Médaille de bronze petit module.)
M. DE CONINCK
à Malines (Belgique).
Devise : Vlaenderen die Leeuw!
Motif :
CATHÉDRALE DE SAINT-SAUVEUR À BRUGES

MENTIONS HONORABLES

1re Mention. — M. Ed. Hanel, à Mexico : Cathédrale de Mexico, nef centrale.
2e Mention. — MM. E. et P. Turrette, à Paris : Eglise Saint-Etienne-du-Mont.
3e Mention. — M. Salomon Fot, à Bordeaux : Grande salle de la Bibliothèque, à Bordeaux.
4e Mention. — M. Alfred Moulin, à Paris : Bibliothèque du château de Fontainebleau.
5e Mention. — M. F. Jouvet, à Nantes : Tombeau du général de la Moricière dans la cathédrale de Nantes.

Nous croyons devoir citer par ordre alphabétique : M. Jacques Gautier, à Paris ; M. Gaussel, Lenemanne, à Sainte-Savine (Aube) ; M. Pupel, à Paris.

Les considérations générales sur ce concours se trouveront dans le prochain numéro.

Gustave Dussaud.

UN PEUPLE OPPRIMÉ

LE MARTYRE DE L'IRLANDE

Les Anglais, qui, sur les paroles rassurantes des journaux conservateurs, cherchent à se persuader que les Irlandais se résignent à être sujets anglais, et commencent même à être fiers de la grandeur de l'empire britannique, ont dû éprouver de cruelles déceptions par l'immense démonstration irlandaise qui a eu lieu à Manchester le 27 novembre dernier.

C'est une des plus imposantes qu'on ait vues en Angleterre. Par le nombre et par l'enthousiasme, elle rappelle les plus grands meetings du temps où Parnell avait su éveiller l'espoir d'une solution pacifique de la question irlandaise et où le cri de *Home Rule* retentissait dans le monde entier. Elle réunissait dans le même élan patriotique les figures sombres des mineurs de Durham, les tailles colossales des travailleurs des fonderies de Lancashire et les têtes fines des artistes qui peignent les porcelaines de Staffordshire, car dans toutes les industries où il faut beaucoup de force physique, comme dans celles où le goût artistique est de rigueur, les Anglais sont obligés d'avoir recours aux Celtes.

Tous les travailleurs exilés de leur verte patrie se rassemblaient et fraternisaient comme autrefois, mais là la ressemblance avec les meetings de Parnell cessa. Cette immense assemblée irlandaise, composée de plus de cent mille personnes, a été convoquée pour honorer la mémoire de trois fénians pendus par les Anglais à Manchester en 1867, et la première pierre du monument que les Irlandais érigent à leur honneur fut posée par le vieux capitaine Stephens, le grand chef et organisateur du mouvement révolutionnaire des fénians de 1867. Nous sommes déjà loin du temps où on faisait appel à la justice du peuple anglais ; l'Irlande en a compris toute l'inutilité ; dans ce grand meeting de Manchester, les orateurs n'ont prononcé les noms des hommes d'Etat anglais que pour provoquer les cris d'exécration de la foule. Mais ils ont parlé de la France, et alors toute cette vaste assemblée irlandaise s'est levée comme un seul homme, et pendant plusieurs minutes, debout, elle a applaudi cette nation amie, cette grande sœur. Puisque l'Angleterre persiste à gouverner l'Irlande malgré la volonté du peuple, ont dit plusieurs orateurs approuvés par la foule, dans le cas où elle s'engagerait dans une guerre européenne, il serait du devoir de tout bon patriote de se ranger du côté des ennemis, car les ennemis de l'Angleterre sont les amis de l'Irlande.

. . . . . .

En France, on connaît peu l'histoire des trois fénians Allen, Larkin et O'Brien, dont le souvenir a le don d'émouvoir ainsi leurs compatriotes et il m'a semblé que le récit de leur courage et de leur mort tragique intéresserait les lecteurs du *Journal des Voyages* toujours prêts à s'enthousiasmer pour des actes héroïques et pour des causes généreuses.

On sait, hélas, comment le grand mouvement révolutionnaire des fénians en 1867 a été étouffé et n'a servi qu'à enrichir notre histoire nationale de nouveaux héros, de nouveaux martyrs.

En septembre 1867, tout espoir de réussite était perdu. Les chefs du mouvement étaient en prison ou en exil ; les régiments anglais où les soldats irlandais étaient soupçonnés d'être inféodés aux fénians avaient été envoyés aux Indes ou dans les colonies lointaines où ils ne pouvaient rien pour l'Irlande. Les Anglais ont triomphé brutalement en insultant les vaincus, selon leur habitude.

C'est à ce moment de découragement et de désespoir qu'une poignée d'Irlandais résolus ont arraché des mains de leurs geôliers, en Angleterre même, deux chefs des fénians, le capitaine Deasey et le colonel Kelly.

Le 18 septembre, ces deux prisonniers étaient amenés devant les magistrats de Manchester ; mais, à cause de son importance politique, le procès fut ajourné. Les magistrats recommandèrent une surveillance spéciale sur les prisonniers et le nombre des policiers qui accompagnèrent la voiture cellulaire qui devait les conduire de la Cour de justice en prison fut augmenté ; cinq policiers se tenaient sur le banc à côté du cocher, deux sur le marchepied, un dans l'intérieur avec les prisonniers auxquels on avait mis les menottes ; d'autres suivaient dans un fourgon.

Lorsque le convoi de prisonniers s'engagea sous le pont du chemin de fer qui traverse Hyde Road, un homme s'élança au devant des chevaux, abattit l'un d'eux à coups de revolver. En même temps, une trentaine d'hommes armés entourèrent la voiture ; les policiers, surpris, s'enfuirent de tous côtés, puis les fénians, avec des marteaux, des haches, essayèrent de briser la porte ferrée de la voiture, mais elle résista, et les policiers revinrent bientôt suivis d'une grande foule.

Alors une vingtaine des fénians, avec leurs revolvers braqués, tinrent les policiers et la foule en échec, pendant que les autres continuaient leurs efforts pour délivrer les prisonniers.

« Ouvrez, ou nous enfonçons la porte, » crièrent-ils au policier de l'intérieur ; celui-ci refusa et on tira à travers la serrure.

Le policier tomba mort ; alors une des prisonnières prit les clefs du gardien et ouvrit aux fénians.

En un instant, la seconde porte qui maintenait enfermés le colonel Kelly et le capitaine Deasey fut ouverte et les prisonniers dégagés de leurs menottes.

Ce ne fut qu'après qu'ils eurent

In 1892 Maud Gonne contributed a series of articles to the French periodical Journal de Voyage under the title 'Le Martyre de l'Irlande'. That featured here recalls an incident in 1888 in which Father McFadden of Derrybeg, Co. Donegal, a noted defender of the rights of tenant farmers, became involved in a fracas in which a police inspector was accidentally killed.